PROPERTY OF ACKU

AFGHAN MEDIA RESOURCE CENTER A.M.R.C

DAILY ارادهٔ

د افغان نشراتي مرکز ملي خپلواکه ورځپاڼه

سال تاسیس ۱۳۷۹ هـ. ش

۸۹۹

لسم کال - دویمه دوره، ۸۹۹ مه گڼه، پر له پسې ۱۹۶۶ گڼه د ۱۳۸۹ ل ـ د تلې ۲۸ مه - د چهار شنبې ورځ، د ۱۴۳۱ هـ ق ذوالقعدة الحرام ۱۲ مه ۲۰۱۰ د اکتوبر ۲۰ مه

در حاشیهٔ آزادی ملاعبدالغنی برادر

بنابه گزارش منابع خبری، یکی از مقام های بلندپایهٔ امنیتی پاکستان خبر آزادی ملاعبدالغنی برادر فرد شماره ۲ طالبان را تایید کرد. قبلا" اخبار مربوط به آزادی وی از سوی منابع مختلف خبری منتشر شده بود، اما گفته می شود، مقام های دولت پاکستان این اخبار را تایید نکرده بودند. با این حال، بنا به اعلام خبرگزاری ها، مقام های امنیتی پاکستان که خواسته اند نام شان فاش نشود، خبر آزادی عبدالغنی را که از روابط بسیار نزدیکی با ملا محمدعمر رهبر تحریک طالبان ص۳

چې حال خراب وي، راتلونکی نه جوړ پړي

میونـد - پرون په کابل کې د افغان ولسشر ویاند وحید عمر یوه خبري کنفراس ته په وینا کې د هېواد په ملکي چارو کې د لوړو پوستونو په ټاکنو کې د عدالت او ورتیا د تامین په موخه خبرې کولې، نوموړي په خپلو خبرو کې وویل، تر دې وروسته به په لوړو دولتي پوستونو د ولسمشر په مستقیم فرمان او وړاندیز څوک نه ټاکل کېږي. له دې خبرې د ده مطلب دا و، چې نور به څوک د ولسمشر په لاسلیک او د هغه په فرمان سره په دولتي ملکي چارو کې په دنده نه گومارل کېږي او په دې توگه به د دوی په وینا د خپلوۍ اړیکې او دغه ډول اداري فساد له منځه لاړ شي او دغو پوستونو ته به د ازادې سیالۍ له لارې وړ او په شرایطو برابر کس گومارل کېږي. د ولسمشر ویاند د دغه مطلب د څرگندولو ترڅنگ وویل، چې له سیاست څخه د هېواد د ملکي نظام د لرې کولو په موخه د وزیرانو شورا پرېکړه وکړه، چې له دې وروسته به د معینیت تر کچې د ټولو لوړو دولتي پوستونو مقرري د آزادې سیالۍ له مخې ترسره شي.

نوموړي د هېواد په ملکي نظام کې ستونزو ته په اشارې سره وویل، ولسمشر د هېواد د ملکي اداري له سیاسي کېدنې اندېښمن دی او له همدې امله د وزیرانو شورا پرېکړه وکړه، چې له دې وروسته به د معینیت تر کچې د لوړو پوستونو مقرري د آزادو سیالیو له لارې ترسره شي. ده زیاته کړه چې د دولت له لوري د لوړپوړو چارواکو د مقرري لپاره یوه کمېټه هم جوړه شوې، څو د دغو چارواکو د مقرري پر پروسې څارنه وکړي. خو دا معلومه نه ده، چې دا کمېټه به بیا کوم کسان مخ ته وړي او څوک به د دغې کمېټې غړي، څومره به په دې پروسه کې بې طرفه او څومره به باور پرې وشي؟ دا هغه پوښتنې دي، چې تر وخت د مخه ورته ځواب ویل ناشوني دي. **۳مـخ**

طیارهٔ ساخته شده توسط جوان افغان در انتظار دریافت اجازهٔ پرواز

طیارهٔ ساخته شده توسط یک جوان ولسوالی جاغوری ولایت غزنی، در انتظار اجازهٔ پرواز است.

این طیاره به ابتکار "صابرشاه" متعلم صنف دهم مکتب، ساخته شده است. قرار معلومات ولسوال جاغوری، صابرشاه با طیارهٔ خود، شام گذشته به دستور رییس جمهور کرزی به کابل منتقل شده، تا قبل از پرواز، معاینات تخنیکی آن صورت گیرد. ظفرشریف ولسوال جاغوری، گفت که از ساخت این طیارهٔکوچک، مردم جاغوری استقبال زیاد کرده و این ابتکار را ستوده اند. ولسوال گفت که این طیاره، از طرف تیم تخنیکی وزارت هوانوردی، مورد ارزیابی قرار می گیرد و بعداً برایش اجازهٔپرواز داده خواهد شد. ولسوال از قول صابرشاه گفت که این طیاره، می تواند در یک پرواز، ۲۰ کیلومتر فاصله را طی کند؛ اما وی در مورد توان ارتفاع آن از سطح زمین، معلومات نداد. ولسوال افزود که این طیاره، پریروز توسط هلیکوپترهای وزارت دفاع ملی، به کابل منتقل گردیده است. انجنیر راسخ معین وزارت هوانوردی ملکی، به پژواک گفت که از ساخت این طیاره خبر دارد و چندین بار با صانع این طیاره، صحبت های مقدماتی داشته است. وی افزود: " این یک کار تخنیکی است؛ یک طیاره ایجاب آن را می کند که از وزارت

هوانوردی سرتفیکیت بگیرد." معین هوانوردی افزود که وزارت هوانوردی، برای این طیاره تا زمانی اجازهٔ پرواز را نمی دهد که از طرف تیم انجنیری وتخنیکی این وزارت، چک شود. صابرشاه، از دادن معلومات در مورد چگونگی ساخت طیاره خودداری کرد و گفت تا زمانی به رسانه ها معلومات نمی دهد که طیاره اش چک گردد و زمانی که طیاره اش پرواز کرد، وی مصاحبه خواهد کرد. موصوف افزود که تا هنوز در زمینهٔ چگونگی ساخت این طیاره، به هیچ کسی معلومات نداده است. این طیاره، دارای بدنه یی به شکل ماهی می باشد، ۳ تایر داشته و ماشین آن درعقب بدنه اش قرار دارد. همچنان این طیاره، دارای یک چتر مثلثی شکل می باشد.

ناټو پر طالبانو د وسلو اکمالاتي لارې بندوي!

په افغانستان کې د ناټو ترمشرۍ لاندې نړیوالو ځواکونو پرون وویل چې افغان او نړیوالو ځواکونو د افغانستان په ځینو ورکولو او د وسلو د رانیولولپاره له عامو خلکو پیسې وشکوي. په کابل کې د ناټو ځواکونو د قومندان ویاند بریدجنرال جوزیف بلاټ (Josef Blotz) سیمو کې د دولت د وسلوالو مخالفانو د مرستو لارې بندې کړي او دا کار سبب شوی چې هغوی خپلو حملو ته د دوام

ووایي: «موږ داسې موارد وینو چې وسلوال د خپلواکمالاتي چاینلونو په وسیله وسلې او مهمات نیمگړي ترلاسه کوي. موږ حتا داسې مثالونه هم لیدلي چې د طالبانو ویاند د دې ستونزې پړه د ایتلافي ځواکونو (افغان+نړیوال) پر غاړه اچولې ده.» ناټو ځواکونه وایي طالبان هڅه کوي چې له دې ستونزې سره ځان عیار کړي. **۳مـخ**

درگیری میان نامزدان انتخاباتی سه زخمی بر جای گذاشت

سخنگوی والی "زابل" از زخمی شدن ۳ تن در درگیری میان ۲ نامزد انتخابات پارلمانی در این ولایت خبر داد. محمدجان رسولیار در گفتگو با خبرنگاران، از درگیری میان ۲ نامزد انتخابات پارلمانی خبر داد که در جریان آن ۳ تن از جمله یک پولیس زخمی شدند. به گفتهٔ وی، این درگیری که روز گذشته آغاز شده بود، در حال حاضر، با میانجیگری بزرگان قومی پایان یافته است.

طرف‌های درگیر عبارتند از "حاجی اسماعیل" و "حمیدالله توخی" که در انتخابات پارلمانی برای دست یافتن به کرسی پارلمان با یکدیگر به رقابت پرداخته بودند. حمیدالله توخی در حاضر در صدر کاندیداهای انتخابات پارلمانی در ولایت زابل قرار دارد که از شانس پیروزی بیشتری برخوردار است، اما تا اکنون نام حاجی اسماعیل در میان برنده گان به چشم نمی‌خورد.

رقابت سخت و شدیدی میان نامزدهای انتخابات پارلمانی در کشور وجود داشت که نتیجهٔ آن هم اکنون در میان کاندیدان و هواداران آنان هویداست.

جولیا گیلارد صدراعظم استرالیا:

نیروهاي ما در افغانستان روزهاي سختي را پیش رو دارند

دولت وی متعهد است که در مناقشهٔ درازمدت در افغانستان درکنار امریکا قرار گیرد

جولیا گیلارد صدراعظم استرالیا دیروز با هشدار درمورد اینکه نیروهای مستقر در افغانستان روزهای سختی را پیش رو دارند، ازتداوم استقرار نیروهای کشورش در افغانستان طی یک دههٔ آینده خبرداد. به گزارش خبرگزاری فرانسه از سیدنی، گیلارد گفت، دولت وی متعهد است که در مناقشهٔ درازمدت در افغانستان درکنار امریکا که مهمترین هم پیمان کشورش محسوب می‌شود، قرار گیرد. گیلارد در اولین سخنرانی‌اش در پارلمان ملی استرالیا درمورد جنگ در افغانستان گفت: این امر بدین معناست که روزهای سختی توام با درگیری، خشونت و تلفات بیشتر پیشرو داریم. صدراعظم استرالیا افزود، در حالی که ماموریت عمدهٔ نیروهای کشورش در افغانستان، آموزش کندک اردوی ملی افغانستان در ولایت دورافتادهٔ ارزگان طی دو تا چهارسال می‌باشد، اما مدت زمان استقرار نیروهای استرالیا در این کشور بیش از مدت ذکر شده خواهد بود. ص۳

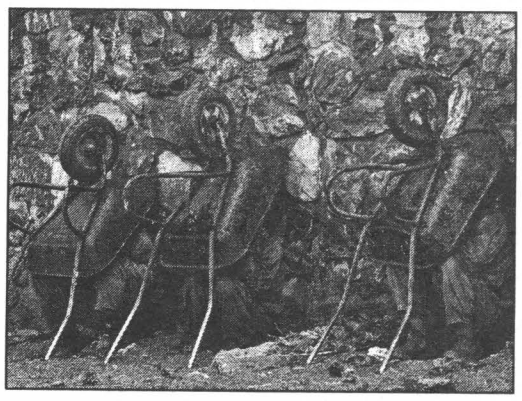

فقر و بیکاری، جانسوز ترین رنج مردم در افغانستان

۲

د لوی او بښونکي خدای (ج) په نامه

سرمقاله

د ټاکنو پایلې او د مشروعیت سوال

په داسې حال کې چې تمه کېږي، نن به د ټاکنو لومړنۍ پایلې اعلان شي، د دې ټاکنو په اړه شکونه او بې باورۍ مخ پر زیاتېدو دي. د ازادو او خپلواکو سرچینو نوي رپوټونه ښیي، چې د ولسي جرګې په دا ځل ټولټاکنو کې په پراخه توګه درغلۍ او سرغړونې شوې دي.

د دغو ټاکنو پر دویمه او درېیمه ورځ د افغانستان د ازادو او عادلانه ټاکنو سازمان 'فیفا' اعلان وکړ، چې د وړي پر ۲۷ نېټه ټاکنو کې په زرګونو سرغړونې شوې، چې باید د ټاکنو د شکایتونو د اورېدو کمېسیون یې پلټنه وکړي.

دغه سازمان په خپله اعلامیه کې څرګنده کړه، چې د ټاکنو په بهیر کې د ولسمشرۍ او ولایتي شورا د کاندیدانو ملاتړو خلک ګواښلي وو چې یوه ځانګړي کاندید ته رایه ورکړي او په یو شمېر نورو سیمو کې بیا د رایو صندقونه د یوه ځانګړي کاندید په ګټه ډک شوي دي، په همدې حال کې د فیفا له دې څرګندونو څخه یوه ورځ وروسته د اسیا د خپلواکو ناظرینو ټولنې، چې له ۱۳ اسیایي هېوادونو څخه یې د خپلو ۵۰ ناظرینو په وسیله د افغانستان په یو شمېر شمالي، شمال ختیځو او ختیځو ولایتونو کې د ټاکنو پر بهیر نظارت کاوه، څرګنده کړه، چې په دې ټاکنو کې له نورم او مقرراتو څخه په پراخه توګه سرغړونه شوې، دغه سازمان اعلان وکړ، چې دوی داسې پېښې ثبت کړي، چې د ټاکنو په بهیر کې یو کس څو ځله رایه ورکړې او په یو شمېر سیمو کې خو بیا د رایې ورکولو نه شرایط لرونکي کسانو لیدل شوي، چې رایې یې کارولې دي، له دې ټولو سره سره، د ټاکنیزو شکایتونو د اورېدنې کمېسیون بیا څرګندوي، چې په دې اړه ټول شکایتونه یې ثبت کړي او بشپړه رسېدنه به ورته وشي. دا په داسې حال کې، چې د ټاکنو د پایلو د اعلان نېټه څو ځلې ځنډېږي. زیاتره کسان په دې باور دي، چې د ټاکنو د پایلو اعلان ځکه وځنډېد، چې کمېسیون البته تر بهرنیو او کورنیو فشارونو لاندې د ځانګړو کاندیدانو په ګټه رایې وشمېري او د هغوی په خوښه د بریالیو او نابریالیو کاندیدانو نومونه اعلان کړي.

په هر صورت، په دې ټاکنو کې د درغلیو او سرغړونو نورې بې شمېرې پېښې هم ثبت شوي، خو پورتنۍ یادې شوې څو پېښې، د څو کره بېلګو په توګه وړاندې شوې، څو خلک په خپله قضاوت وکړي، چې له دومره درغلیو او سرغړونو سره سره به بیا هم دغه ټاکنې څومره وزن او رنګ ولري او هغه نظام چې د همدې ټاکنو د پایلو پر بنسټ، رامنځ ته کېږي، په ملي او نړیواله کچه به څومره مشروعیت ولري. پر دې بنسټ، په ټاکنو کې شوې درغلۍ او سرغړونې د ټاکنو مشروعیت او کره والی پیکه کوي او شفافیت یې له منځه وړي، که د شکایتونو د اورېدنې کمېسیون او نور مسوول ارګانونه په دې اړه کوټلي ګامونه وانه خلي او په ترڅ کې یې رښتینې او اړینې پلټنې ترسره نه کړي، نو دغه ټاکنې به هم خپل شفافیت له لاسه ورکړي، چې په دې توګه د هېواد د لوړه تقنیني مرجع (پارلمان) نور هم کمزوری کېږي.

فقر و بیکاری، جانسوز ترین رنج مردم در افغانستان

محمد اسحاق فیاض

طی ماه های اخیر مطبوعات کشور چنان در مسایل انتخاباتی و مسایل سیاسی و نظامی غرق شدند که توجه کمتری به وضعیت اقتصادی و معیشتی مردم کردند و فراموش نمودند که فقر و بیکاری و نیز افزایش قیمت ها امروز بسیاری هموطنان ما را به شدت رنج می دهند و فقر مغز استخوان آنان را به صدا در آورده است. مسوولان اتاق تجارت و صنایع و اتحادیهٔ جوانان کشورمی گویند، میزان بیکاری به یک فاجعه بدل شده است که نیاز به رسیده گی جدی دارد. آنان می افزایند، در حال حاضر، ۵۲ درصد از افراد واجد شرایط کار در کشور بیکار اند و بیشتر این رقم را جوانان تشکیل داده اند. با این حال، کارشناسان امور اقتصادی، عامل اصلی بیکاری در کشور را نبود برنامه های درست و مناسب برای اشتغال زایی در کشور می دانند. غلام داوود شایق، رییس اتحادیهٔ جوانان افغانستان روز سه شنبه در نشست خبری در کابل گفت، بر اساس آمار و ارقام رسمی در حال حاضر، ۳ میلیون جوان واجد شرایط کار در کشور بیکار اند. از سوی دیگر، مسوولان اتاق تجارت و صنایع می گویند، میزان بیکاری در کشور به فاجعه بدل شده است. محمد قربان حقجو، رییس عامل اتاق تجارت و صنایع گفت عامل اصلی بیکاری در کشور، نبود برنامه های درست و مناسب برای اشتغال زایی در کشور است. محمد هاشم زارع یکی از هموطنان می گوید: هرگاه برای مردم کار پیدا شود، مشکل ناامنی از میان برداشته خواهد شد. اگر جوانان کار پیدا کنند، کارهای بنیادی در افغانستان چه از طریق دولت و چه از طریق سرمایه گذاران خصوصی، زمینهٔ اشتغال برای آنها مساعد شود، یقینا ما در سیاست های اقتصادی، سیاسی، فرهنگی، اجتماعی و منطقه یی خود موفق خواهیم بود.

بیکاری و فقر اقتصادی از اصلی ترین مشکل مردم در کشور به حساب می آید. آگاهان امور نیز، بر این باور اند که بیکاری سبب دلسردی مردم نسبت به دولت گردیده و باعث می شود که شماری از جوانان با مخالفان مسلح همکاری کنند. در حالی که بیشتر از هشت میلیون تن در کشور به عنوان نیروی مستعد به کار محسوب می شوند. مسوولان وزارت کار و امور اجتماعی می گویند که بیش از سه میلیون تن از بیکاری رنج می برند. یکی از مهمترین معضلات اجتماعی در افغانستان نبود کار و اشتغال در کشور می باشد، بیکاری در افغانستان در طی ۹ سال اخیر به یکی از مهمترین دغدغه های اجتماعی تبدیل گردیده است که دولت افغانستان و نیز نهادهای بین المللی در راستای توسعهٔ بهبود اجتماعی در افغانستان تلاش می کنند، نیز از حل آن عاجز آمده اند. براساس آمارهای رسمی که سال گذشته از سوی سازمان ملل درافغانستان انتشار یافته است، بیش از ۴۰ درصد مردان و بیش از ۶۰ درصد زنان در افغانستان بیکار هستند. اما اکنون این آمار به ۵۲ درصد رسیده است، آماری که امروزها اعلام گردیده است، معیار بیکاری مردان را در نظر گرفته اند که تا پارسال بر اساس آمار سازمان ملل ۴۰ درصد بود و اکنون این آمار به ۵۲ درصد رسیده است وآمار بیکاری زنان چندان تغییری نداشته است و براین اساس، قطعا آمار بیکاران در کشور بیش از سه میلیون تن مرد است. جالب این است، کسانی که آمار شان در لیست افراد شاغل یا صاحب کار قرار گرفته اند نیز، کسانی هستند که بسیاری از آنان شغل دایمی ندارند، بلکه درآمد کوتاه مدت یا منقطع دارند و دولت افغانستان این افراد را جزء افراد بیکار به شمار نیاورده اند، به عنوان مثال کارگران ساختمانی سر چهار راه ها که هر صبح گاه در سر هر چهار راه بیش از هزار تن منتظر کار می مانند و از این جمع فقط یک درصد شان در آن روز به کار می روند و بقیهٔ شان هم چنان بیکار به خانه بر می گردند؛ دولت افغانستان همهٔ این افراد را جزء کارگران شاغل یا صاحب کار به شمار آورده اند؛ هم چنین افرادی را روزها به دست فروشی مشغول هستند و سرکراچی و تبنگ چیزهایی را برای فروش عرضه می کنند، در حالی درآمد آنان در روز شاید کمتر از ۵۰ تا صد افغانی باشد، این افراد جزء کسانی قرار گرفته اند که مشغول به کار هستند، در حالی که شاروالی به دلیل راه بندان زیاد و کثرت دست فروشان و لیلامی فروشان مجبور می گردد، تا آنان را از کنار سرک ها و جاده و چوک ها جمع کند، تا سد معبر برای مردم و موترها ایجاد نکنند.

با توجه به این آمار چندی پیش اتحادیهٔ ملی کارگران کشور در برآوردی که دراین مورد انجام داده است، با تفکیک این نوع از کارها و مشاغلی که درآمد قابل قبولی ندارد و نمی تواند، نیازمندی ها یک خانواده را برآورده سازد، اعلام کرده است که ۷۰ در صد از باشنده گان کشور به کار دایمی دسترسی ندارند.

این آمار نشانگر این حقیقت است که در واقع میزان بیکاری در افغانستان میان مردان ممکن است، حتا بالاتر از ۵۲ درصد، بلکه ۷۰ در صد باشد، زیرا اشتغال و درآمد تعریف خاصی دارد که افراد با برخورداری از این ویژه گی ها می توانند، فردی دارای شغل به شمار بروند، در حالی که در افغانستان کار ساختمانی از طریق نشستن سر چوک و یا دست فروشی به هیچ معیاری برای اشتغال و کارگری مطابقت ندارد و نمی تواند، آن را شغل به شمار آورد، در حالی که بسیاری از مردم کشورما در شهرها به این گونه کارها اشتغال دارند.

به همین دلیل، اتحادیهٔ ملی کارگران کشور افزایش بیکاری را یکی از انگیزه های افزایش ناامنی در کشور می داند و از نهادها و کشورهای کمک کننده می خواهد، تا زمینهٔ کار را برای افغان ها در داخل و خارج کشور فراهم نمایند.

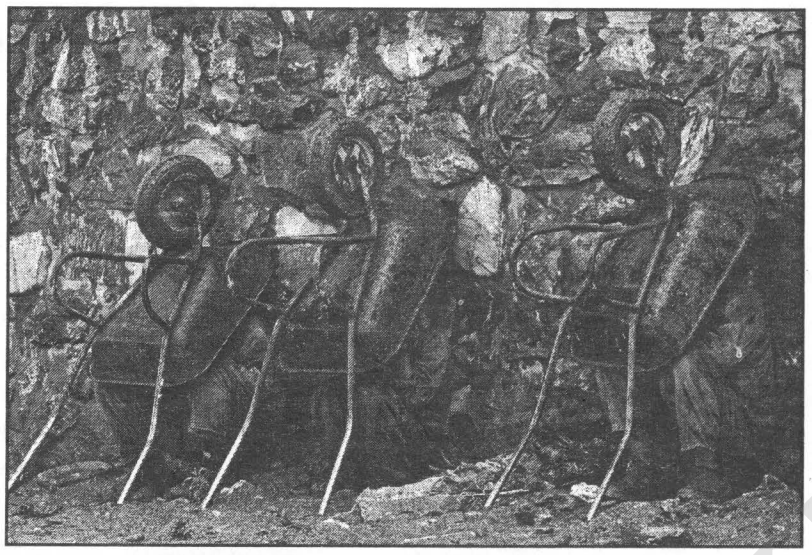

یک مطالعهٔ تحقیقی جدید نشان می دهد که در حال حاضر، یکی از دلایل عمدهٔ مهاجرت های فرامرزی از افغانستان به پاکستان و بالعکس آن، فشارهای اقتصادی و پیدا کردن کار می باشد.

تحقیقات برخی از منابع غربی نشان داده است که برخی از افراد شبه نظامی طالبان را کسانی تشکیل می دهند که به دلیل فقر و بی پولی به صفوف طالبان پیوسته اند، یک تن از طالبان مسلح محلی که در ولایت بلخ به دولت پیوسته بود، به رسانه ها اظهار داشت، اگر دولت زمینهٔ کار را برای مردم فراهم سازد، تعدادی از ناراضیان دولت که در صف مخالفان پیوسته به دولت تسلیم خواهند شد. اینکه تاچه اندازه این سخنان آنان حقیقت دارد، معلوم نیست، اما تردید وجود ندارد، بخشی از نیروهای که به طالبان پیوسته اند، به دلیل فقر و بیکاری بوده است. به هرحال، معضل بیکاری و فقر می تواند، پدیده های منفی زیادی را در جامعه ایجاد کند، براین اساس، دولت افغانستان و جامعهٔ جهانی باید برای بیرون رفت از فقر و بیکاری باید راهکار اساسی را جستجو نماید، متاسفانه چند سال است، دولتمردان کشور از بهبودی وضعیت اقتصادی دم می زنند و وعدهٔ بهبودی کار و اشتغال را برای مردم می دهند و گاه گاهی اعلام می کنند که به کشورهای خارجی مانند امارات و عربستان و دیگر کشور ها کار گر می فرستند، اما چند سال است که این وعده ها عملی نگردیده است. برخی ادعا می کنند که افغان ها را کشورهای یاد شده به این دلیل نمی گیرند که آنان تخصص و حرفهٔ لازم را در کارهای مورد نیاز در این کشور ها ندارند. اگر این ادعا درست باشد که تا جایی هم درست است، آیا وزارت کار و امور اجتماعی کشور وظیفه ندارد که جوانان مستعد جویای کار را آموزش های لازم بدهند؟ و یا باهمکاری این کشورها کورس های آموزشی بگذارند؟

نیروهاي ما در افغانستان روز ...

صدراعظم استرالیا افزود، در حالی که ماموریت عمدهٔ نیروهای کشورش در افغانستان، آموزش کندک اردوی ملی افغانستان در ولایت دورافتادهٔ ارزگان طی دو تا چهارسال می‌باشد، اما مدت زمان استقرار نیروهای استرالیا در این کشور بیش از مدت ذکر شده خواهد بود. وی گفت: انتظار می‌رود، دولت افغانستان تا سال ۲۰۱۴میلادی (۱۳۹۳) مسوولیت امنیت این کشور را به عهده بگیرد، اما جامعهٔ بین‌المللی ازجمله استرالیا بیش از این تاریخ در این کشور باقی خواهند ماند. استرالیا حدود یک هزار و ۵۵۰ عسکر در افغانستان مستقر کرده است، اما درپی افزایش تلفات نظامیان در این کشور، مخالفت مردم استرالیا با استقرار نظامیان این کشور در افغانستان روبه افزایش است.

چې حال خراب وي، راتلونکی ...

بل پلو په داسې وخت کې د یوې پرېکړې صادرول او په اړه یې فرمان ورکول یوه بېځایه خبره ده. که حقیقت ته راشو او د موضوع پر رښتیني اړخ خبرې وکړو، نو دغه ډول اقدام یو بې وخته او بېځایه اقدام دی، ځکه اوسمهال ټول دولتي پوستونه ډک دي او کوم یو که پاتې هم وي، نو هغه به داسې پوست نه وي، چې سړی دې پرې له لویه سره حساب وکړي. که په اوس وخت کې په دقیقه او رښتینې توګه سروې وشي، نو ټولې لوړپوړې ادارې تر ډېره د اړوندو چارواکو پر خپلوانو او دوستانو ډکې دي.

او که دا کار د یوې منظمې پالیسۍ او بې پرې څېړنې پر مټ ترسره شي، نو دا به په ډاګه شي، چې د اوسني دولت نژدې نوي سلنه لوړ پوستونه د دولت په لوړپوړو چارواکو پورې تړلي او بیا د دې ترڅنګ هغه لوړپوړي دولتي چارواکي، چې اجرایوي واک هم لري او له بهر نیو موسسو سره مستقیم او نا مستقیم قراردادونه کوي، نو د دغو قراردادونو نژدې نوي سلنه بیا هم کسان اخلي، چې د اړوند چارواکي له خپلوانو او یا دوستانو له ډلې نه وي. په دې توګه د ولسمشر دا اقدام په اوسمهاله شرایطو کې بې ګټې ځکه دی، چې اوس هېڅوک هم له دندې نه شي لرې کولای او نه هم کله چې یو څوک یو ځل د یوه وزیر او یا کوم لوړپوړي چارواکي په خوښه او واسطه ټاکل شوی وي، له دندې نه شي ګوښه کولای. دا فرمان په هغه صورت کې ګټور او اغېزمن تمامېدای شي، چې لومړی یوه داسې واکمنه کمېټه جوړه شي، چې له سره د دولتي لوړپوړو پوستونو په هکله څېړنه وکړي، پر هغو پوستونو باندې د ټاکل شویو کسانو ارزونه او د هغوی وړتیا وسنجوي او بیا هغه کسان چې په هغه پورې د اړوند پوست وړتیا نه لري، ژر ترژه له یاد پوست نه ګوښه کړي، حتا که د لوړپوړي چارواکي ورو، زوی او یا بل نژدې کس هم وي او له دې پرته د دغه ډول فرمان هېڅ ګټه نه لري.

بله مهمه او اساسي خبره، چې په یاد فرمان کې راغلې داده، چې پر لوړو پوستونو باندې به کسان د ازادې سیالۍ پر بنسټ د اداري اصلاحاتو د کمېسیون له خوا ټاکل کېږي. دا سمه ده، چې په افغانستان کې یوه داسې اداره یا کمېسیون جوړ شوی، چې د ملکي ادارې د نظم او کاري وړتیاوو پر بنسټ د ملکي ادارې د پرمختیا او ترقۍ په پار کار کوي، خو له بده مرغه پر ټولو دولتي ادارو سربېره په دغه کمېسیون یا اداره کې هم تر ډېره بریده اړیکي او واسطې په پام کې نیول کېږي. موږ دا خبره په ډاګه او په جرئت سره کولای شو، هغه لوړپوستونه، چې اداري اصلاحاتو له خوا ورته اشخاص معرفي کېږي، تر ډېره بریده د اړیکو او ځینو نورو، لکه سیاسي، سمتي، ژبنیو او مذهبي موخو پر بنسټ ترسره کېږي. په دې توګه تر هغو پورې چې په کمېسیون کې هم بنسټیز بدلونونه رانه شي او داسې کسان د کمېسیون چارې په لاس کې وانه خلي، چې هغوی په رښتینې توګه هېواد او ولس ته خدمت وکړي، نو د کمېسیون له لارې پر لوړو پوستونو باندې د ګومارلو موضوع بیا هم بېځایه او بې ګټې ده او بل دا چې پر اوسني کمېسیون به څوک دا باور ولري، چې دغه کمېسیون څومره خپلواک او په دې برخه کې څومره رښتوني او همداشان تر کومه بریده له دولتي نفوذ څخه لرې دی؟ په دې توګه ویلای شو، چې په اوسمهاله شرایطو او په داسې وخت کې چې ټول دولتي لوړ او منځني پوستونه تر ډېره د اړوندوادارو له خپلوانو او دوستانو ډک دي او د کرزي د حکومت تر پنځو کلونو پورې یې څوک له دندې نه شي لرې کولای، ځکه تر هغو چې د کرزي له خوا دا ټاکل شوې کابینه شته وي او پخپله د کرزي نژدې کسان د لویو ادارو په راس کې وي، نو هېڅوک هم د دې توان نه لري، چې د هغه په اداره کې بدلونونه راولي. پر دې بنسټ ویلای شو، چې د حال په پام کې نه نیولو سره د راتلونکې په اړه هره پرېکړه بېځایه او بې مانا ده.

ناټو پر طالبانو د وسلو اکمالاتي ...

ایتلاف دا مسئله د طالبانو پر وړاندې د ولسمشر باراک اوباما د نوې ستراتیژۍ د بیا کتنې په درشل کې د هغې د پرمختګ نښه بولي.

اسوشیتید پریس خبري اژانس وایي د ناټوپوځي چارواکي ادعا کوي چې افغانستان ته د لسګونو زرو نورو عسکرو استولو د وسلوالو طالبانو پر وړاندې په مبارزه کې په تېره بیا د افغانستان په جنوب کې بدلون راوستی دی.

جنرال بلاخ وویل: «یوه لاره چې وسلوال یې د وسلو د کموالي له ستونزې سره د مقابلې لپاره کاروي دا ده چې دوی د افغانستان له کلیوالو څخه د غیرقانوني مالیې اخیستل زیات کړي.»

ده زیاته کړه: «دوی د افغانستان د کندوز په شمالي ولایت کې له کروندګرو باج اخلي. د بزګرو په پیسو د حملو لپاره کار اخلي.»

هغه دا هم وویل، چې افغان او ناټو ځواکونه به هېڅکله له هغو سیمو په شا نه شي، چې د سولې خبرې په کې په پام کې نیول شوي: «د خبرو میز ته د وسلوالو مخالفینو د راوستلو تر ټولو غوره لار پر دوی پوځي فشار ته دوام ورکول دي، دا په دې مانا، چې موږ هېڅ داسې کومه اراده نه لرو، چې ایساف او یا افغان ځواکونه له هغو سیمو، چې ممکن خبرې په کې وشي بهر کړو، موږ له هېڅ یوې سیمې خپل ځواکونه نه په شا کوو.» د تاند د راپور پر بنسټ، بلاخ دا هم وویل چې په وروستیو دوو اونیو کې د دوو ځانبولو طالب والیانو په شمول د هغوی شپږمشران وژل شوي او یووالي یې د افغانستان په لوېدیځ کې نیول شوی دی. ده دا هم وویل چې ایتلافي ځواکونو تېره اونۍ په خوست او پکتیکا کې د طالبانو د وسلو درې لویې زېرمې کشف کړې دي.

در حاشیهٔ آزادی ...

نیز برخوردار است، تایید کرده اند. با این حال گفته می شود، امریکاهنوز راجع به این خبر واکنشی نشان نداده است. در خصوص آزادی ملاعبدالغنی برادر که حدود هشت ماه پیش از سوی نیروهای استخباراتی و امنیتی پاکستان دستگیر شد، دیدگاه های مختلفی مطرح است. بسیاری از تحلیلگران آزادی وی را با آغاز به کار شورای عالی صلح افغانستان برای مصالحه با طالبان مرتبط می دانند. اظهارات اخیر یوسف رضا گیلانی صدراعظم پاکستان مبنی براینکه این کشور نیز می تواند، نقش مهم و موثری را در روند مصالحهٔ دولت افغانستان و امریکا با طالبان ایفا کند، به نوعی از نگرانی دولت اسلام آباد از کنار گذاشتن پاکستان از این روند حکایت داشت. از اینرو، آزادی ملاعبدالغنی از سوی دولت پاکستان می تواند، چراغ سبز دولت این کشور به دولت افغانستان و امریکا برای مشارکت جدی و فعال در روند مصالحه و سازش با طالبان باشد. هرچند پاکستانی ها و طرف های افغان به این می اندیشند که با توجه به روابط نزدیک ملاعبدالغنی باملا محمدعمر و نفوذش در گروه طالبان می تواند، در ترغیب این گروه برای سازش با دولت افغانستان و امریکا نقش مهمی را ایفا کند، ولی این موضوع را نیز نباید فراموش کرد که ملا برادر اکنون در مقامی که قبلا قرار داشت، ندارد و به جای وی فرد دیگری که به نام ذاکری شناخته می شود هم اکنون به گسترش نفوذش در بین نیروهای طالبان افزوده است. به هر صورت، پاکستان با آزادی ملاعبدالغنی در واقع کوشیده است، در چارچوب حضور در تحولات آیندهٔ افغانستان، در روند سازش با طالبان نقش ایفا کند و تاثیرگذار باشد. با توجه به روابط خوبی نیز که گفته میشود فرد شماره ۲ طالبان با پاکستان داشته است، برخی این تحلیل را که ممکن است، ملاعبدالغنی برادر به نوعی نمایندهٔ پاکستان در مذاکرات سازش با طالبان باشد، رد نمی کنند. البته این دیدگاه نیز آزادی ملاعبدالغنی نوعی واکنش پاکستان به نادیده گرفتن نقش این کشور در روند تحولات افغانستان است، مطرح است.

با این حال از دیدگاه تحلیلگران نکتهٔ قابل توجه در آزادی ملاعبدالغنی این است که اقدام پاکستان در دستگیری ملاعبدالغنی برادر که حدود هشت ماه پیش صورت گرفت، به عنوان یک اقدام ضربتی بر ضد طالبان مورد تایید امریکا نیز قرار گرفت و دولت پاکستان کوشید از آن به عنوان یک موفقیت در مقابله با تروریزم جهت گرفتن امتیاز از امریکا استفاده کند. تایید دستگیری ملاعبدالغنی برادر از سوی مقام های نظامی و سیاسی امریکا و تاکید بر اهمیت آن ،این موفقیت پاکستان را تایید کرد.

با این حال، آزادی وی از سوی پاکستان دیدگاه محافل سیاسی و خبری جهانی را به خود جلب کرده است.

زیرا اگر اقدام نیروهای امنیتی این کشور در دستگیری ملاعبدالغنی، اقدامی ضدتروریستی بود، آزادی وی چه توجیهی می تواند داشته باشد. بخصوص آنکه امریکا نیز که با ادعای مقابله با تروریزم به افغانستان لشکرکشی کرده در برابر این اقدام پاکستان سکوت کرده است .

عدم نظارت کافی بر شرکت های امنیتی خصوصی درافغانستان

یک گروه از کارشناسان سازمان ملل، به روز سه شنبه از ایالات متحده امریکا جدا خواستار شد، تا کنترول رسمی بر شرکت های خصوصی امنیتی در افغانستان را شدت بخشید. این گروه کارشناسان که وظیفهٔ تحقیق دربارهٔ کار سربازان اجیر را به عهده دارد، از گزارش کمیتهٔ سنای ایالات متحدهٔ امریکا در این زمینه

استقبال کرد.

نویسنده گان گزارش به این نتیجه رسیده اند که ایالات متحدهٔ امریکا با واگذاری قراردادهای چندین میلیارد دالری جهت تامین امنیت به شرکت های خصوصی امنیتی نتوانسته است، کسانی را که استخدام می شده اند، به درستی مدیریت کند.

اما «الکساندر نیکتین» سرپرست گروه کارشناسان یادشدهٔ سازمان ملل گفت، انتشار این گزارش تنها "یک قدم در راه درست" بوده است. در زمینهٔ مشکلاتی که مجلس سنای امریکا آنها را به بررسی گرفته است، باید اقدامات بیشتری انجام شود.

نیکیتین در ادامه گفت: "ایالات متحدهٔ امریکا باید به طور عمده بر شدت نظارت خود بر شرکت های امنیتی خصوصی قراردادی بیافزاید".

این در حالی است که حکومت افغانستان به روز شنبه از تصمیم خود مبنی بر منحل کردن همه شرکت های امنیتی خصوصی منصرف شده و به آن عده از شرکت هایی که از سفارت ها و پایگاه های نظامی حفاظت می کنند، اجازهٔ فعالیت داد. نیکیتین تاکید کرده است که سیاست خودگردانی شرکت های امنیتی نتوانسته است، مسوولیت پذیری موثری را ایجاد کند و به این ترتیب راه برای سواستفاده، گشوده شده است. به گفتهٔ او، در حالی که از قواعد رفتاری داوطلبانهٔ قراردادی های خصوصی استقبال می شود، اما این قواعد به حدی نیست تا جای نظارت و تنظیم فعالیت های این شرکت ها توسط دولت را بگیرد.

نیکیتین به طور مثال به موضوعی اشاره می کند که در مجلس سنای ایالات متحدهٔ امریکا مطرح شده است. درآن دیده می شود که عدم نظارت موثر، موجب آن می شود، تا افرادی که سابقهٔ ارتکاب تخطی های حقوق بشری دارند، در این شرکت ها استخدام شوند.

پولند عملیات نظامی در افغانستان را تمدید کرد

رییس جمهوری پولند پیشنهاد دولت را برای تمدید عملیات نیروهای نظامی این کشور در افغانستان تا ۱۳ اپریل ۲۰۱۱ تایید کرد. به گزارش خبرگزاری شینهوا، حدود ۲۶۰۰ سرباز پولندی به عنوان بخشی از نیروهای حافظ صلح چند ملیتی ناتو یا ایساف در ولایت غزنی حضور دارند. بر این اساس نظامیان آموزش دیدهٔ افغان از سال ۲۰۱۱ میلادی کنترل مناطق جنوبی ولایت غزنی را به دست می گیرند. این عساکر مسوولیت حفظ امنیت برای غیرنظامیان، کمک رسانی به نیروهای محلی و آموزش ارتش و نیروهای پولیس افغانستان را برعهده دارند. همچنین "رادوسلاو سیکورسکی" وزیر خارجهٔ پولند پیشتر ابراز امیدواری کرده بود که عقب نشینی نظامیان از افغانستان قبل از سال ۲۰۱۴ صورت گیرد.

یادآور می شود که "برونیسلاو کوموروکوفسکی" رییس جمهوری پولند با مطرح کردن موضوع عقب نشینی کامل نظامیان در سال ۲۰۱۲ در افغانستان توانست، شانس خود را برای پیروزی در انتخابات ریاست جمهوری افزایش دهد.

ACKU

نگاهی به شورای عالی صلح، دیدگاه ها و ارزیابی ها

قسمت دوم — خپلواک

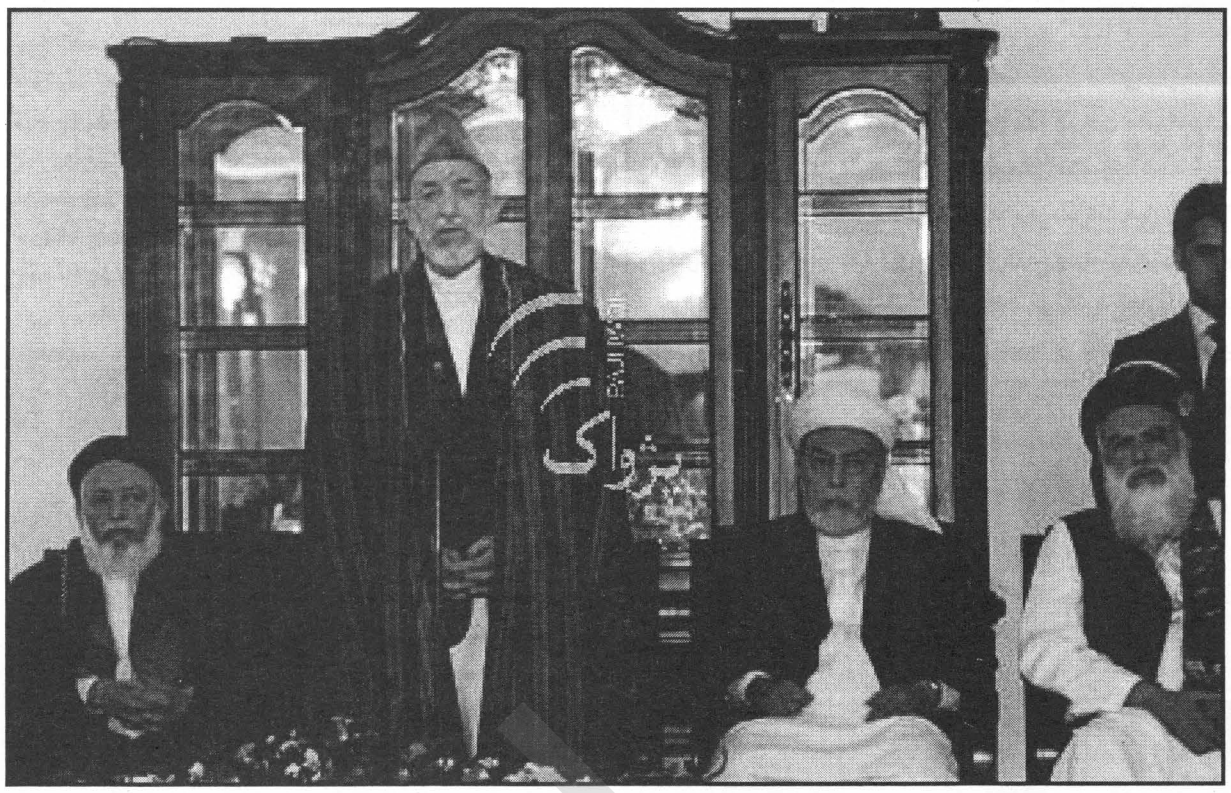

پاکستان، شبکهٔ حقانی، شورای کویته و امریکا:

امریکاییان معتقد اند، بازسازی شبکهٔ حقانی از سوی مولوی جلال‌الدین حقانی، ضربه‌های سهمگینی به نیروهای ایتلاف در افغانستان وارد کرده و اقدام نظامیان پاکستانی علیه این شبکه از القاعده ضروری است.

شبکهٔ حقانی که توسط مولوی جلال‌الدین حقانی رهبری می‌شود، یک گروه تندرو و متحد طالبان است و البته به دلیل کهولت سن وی (حدود هفتاد تا هشتاد سال) رهبری این گروه به پسر ارشدش سراج‌الدین منتقل شده است.

مولوی جلالدین حقانی از قبایل جنوب کشور و متعلق به قبیلهٔ خُدران هستند.

شبکهٔ حقانی قدرت خود در مناطق قبایلی پاکستان در شمال وزیرستان در مرز با ولایت خوست افغانستان را حفظ کرده است.

شبکهٔ حقانی در بسیاری ولایت‌های جنوب شرقی افغانستان فعال می‌باشد و در پی کنترول پایگاه‌های سنتی خود در ولایت‌های خوست و پکتیاست.

ریچارد هولبروک نمایندهٔ ویژهٔ امریکا در امور افغانستان و پاکستان گفته است که شبکهٔ حقانی وابسته به القاعده از مخفیگاه‌های امن خود در پاکستان پیوسته حملاتی را علیه نیروهای ایتلاف و امریکایی در افغانستان انجام می دهد.

برخی ازتحلیلگران معتقد اند، گروه حقانی برای پاکستان به عنوان ابزاری برای جلب دوستی افغانستان ضروری است، هرچند دولت و دستگاه‌های استخباراتی آن کشور هرگونه ارتباط با این شبکه را رد می‌کنند و تاکید دارند که هر وقت لازم باشد، این گروه را تحت تعقیب قرار می‌دهند و به آن حمله می‌کنند.

امریکاییان سال گذشته نیز، موضوع شورای کویته را محور اعمال فشار به پاکستان قرار داده بودند.

آنها مدعی بودند که دستگاه‌های استخباراتی پاکستان با شورای کویته در ارتباط است و حتا نماینده‌یی نیز در این شورا از اردوی پاکستان حضور دارد.

پنتاگون معتقد است که شورای کویته به رهبری ملا محمدعمر از جملهٔ طراحان اصلی حملات به نیروهای ایتلاف در خاک افغانستان است و در این مسیر، سازمان استخباراتی اردوی پاکستان (ای. اس. آی) نیز به کمک آنها شتافته است.

محصلان مدارس دینی به ویژه کسانی که در دورهٔ جهاد افغانستان به این منطقه مهاجرت کردند، بسیاری از نیروهای جهادی سابق به ویژه افرادی که متعلق به حرکت انقلاب اسلامی به رهبری مولوی محمدنبی محمدی هستند، در زیر چتر شورای کویته فعالیت دارند.

بنابراین، رییس جمهور کرزی به این نتیجه رسیده تا دیر نشده باید با طالبان میانه رو وارد مذاکره شود و کشورش را از وضعیت خطرناکی که در آن غوطه ور شده است، نجات دهد.

وی می‌داند که مسیر کابل - اسلام آباد برای صلح و ثبات در افغانستان تعیین کننده است.

نشست محرمانهٔ کرزی با سراج‌الدین حقانی که با حضور نیروهای امنیتی ارشد پاکستان انجام شده، نشانهٔ بسیار روشنی است که از درک رییس جمهور کرزی برای حل مسایل موجود در کشورش حکایت دارد.

عواملی که سبب شده تا کرزی به این مسیر برسد، شکست ادارهٔ وی در محو فساد و از بین بردن ناامنی هاست، وی نتوانست در طول نه سال گذشته ادارهٔ سالم و قانونمند را در کشور حاکم سازد.

کرزی می‌داند که امریکاییان درافغانستان نمی‌مانند و آنها دیر یا زود این کشور را رها می‌کنند و وی باید با کوهی از مشکلات امنیتی و سیاسی درگیر شود.

دیدگاه پاکستان:

در ارتباط تشکیل شورای عالی صلح و گسترش شایعهٔ مذاکرهٔ دولت افغانستان و طالبان، پاکستان کشور همسایهٔ افغانستان که طی سی سال گذشته به نحوی از انحا در معادلات و تحولات افغانستان به صورت مستقیم و غیرمستقیم دخیل می باشد، در این میان بی تفاوت نمانده و مقام های این کشور به نوبهٔ خود، در این مورد ابراز نظرهایی داشته اند. نخستین مقام پاکستانی که در این راستا از خود واکنش نشان داد، وزیر اطلاع رسانی پاکستان می باشد، وزیر اطلاع رسانی پاکستان با بیان اینکه این کشور از گفتگوهای صلح میان دولت افغانستان و طالبان حمایت می‌کند، تاکید کرد که پاکستان از شرکت در این گفتگوها خودداری خواهد کرد.

"قمرالزمان کایره "، وزیر اطلاع رسانی پاکستان در حاشیهٔ مراسم افتتاح یک پروژهٔ گازرسانی در گفتگو با خبرنگاران، اذعان داشت: پاکستان از گفتگوهای صلح میان طالبان و دولت افغانستان استقبال می‌کند.

وی با تأکید بر صلح در افغانستان گفت: پاکستان از شرکت در این گفتگوها خودداری خواهد کرد.

کائره در پاسخ به سؤالی دربارهٔ گشودن مسیر تدارکاتی نیروهای ناتو نیز، اظهار داشت: پاکستان کشوری مستقل و دارای حاکمیت سرزمینی است و پس از کسب تضمین‌های لازم از نیروهای ناتو و ایالات متحدهٔ امریکا، تصمیم به بازگشایی این مسیر گرفته است.

دومین مقام پاکستانی یی که در این راستا سخن گفت صدراعظم پاکستان بود، وی که با یک تلویزیون پاکستانی مصاحبه داشت، پا را فراتر گذاشته؛ چیزهایی را گفت که در واقع، راهکارها و سیاست های پاکستان را در قبال افغانستان بیش از پیش نمایان ساخت.

یوسف رضا گیلانی صدراعظم پاکستان، گفت که برقراری صلح در افغانستان، بدون کمک پاکستان ممکن نیست. گیلانی همچنان از اظهار نظر در خصوص اینکه پاکستان از این طرح حمایت می‌کند یا خیر، خودداری کرد اما گفت: وقتی کرزی نقشهٔ راه خود را با امریکا مطرح می‌کند و آنها این نقشه راه را با ما مطرح سازند، آنگاه ما در موضعی خواهیم بود که در خصوص آن اظهار نظر کنیم. شاه محمود قریشی وزیر امور خارجهٔ پاکستان نیز در واکنش به روند مذاکرات صلح دولت افغانستان با مخالفان، اعلام کرد: دولتش آمادهٔ فراهم کردن تسهیلات برای انجام مذاکره بین کابل و طالبان است.

وی گفت: طرح آشتی یک طرح افغانی است و افغان‌ها باید آن را ایجاد و هدایت کنند. اما ما آمادهٔ کمک به آن‌ها و ایجاد تسهیلات هستیم.

وی گفت: منافع پاکستان از صلح در افغانستان نشات می‌گیرد، لذا فراهم کردن این تسهیلات به سود اسلام آباد خواهد بود.

از این اظهارات گیلانی و دیگر مقام های اسلام آباد چنین برمی آید که پاکستان در افغانستان همواره در پی تحقق اهداف خود بوده و در صدد آن است که از هر معادله و تحول به سود منافع مشروع و نامشروع خود در افغانستان استفاده کند. در زمان جهاد مردم افغانستان در برابر روس، بیشتر امکانات، تجهیزات و پول کمک شدهٔ جامعهٔ جهانی با مجاهدین افغان، به جیب جنرالان پاکستان رفت؛ هم اکنون نیز پاکستان با دنبال کردن سیاست دوگانه در قبال افغانستان، از سویی با مخالفان مسلح همکاری می نماید و از سوی دیگر، زیر نام مبارزه به اصطلاح تروریزم پول های کلانی را از امریکا دریافت می کند.

بادرنظرداشت آنچه گفته آمدیم، پاکستان می خواهد تا از گروه های مسلح مخالف دولت افغانستان، به حیث وسیلهٔ نفوذ در ساختار آیندهٔ افغانستان استفاده کند و از این طریق به تجارت و داد و ستد سیاسی بپردازد. به باور کارشناسان، روی این منظور، پاکستان افرادی از گروه تحریک اسلامی طالبان همانند ملاعبدالغنی برادر، مولوی عبدالکبیر، ملاعبیدالله و امثال اینان را که در روابط تنگاتنگ و نزدیک با آی. اس. آی قرار دارند، با دولت افغانستان در میز مذاکره نشانده و از این مدرک، از سویی در درون ساختار سیاسی افغانستان به تقویهٔ نفوذش بپردازد و از سوی دیگر، امتیازات کلانی هم از امریکا و هم از دولت افغانستان به دست آورد.

در این حال، وزارت دفاع امریکا هفتهٔ گذشته گفت که برخی از عناصر آی. اس. آی یا ادارهٔ استخبارات نظامی پاکستان با شورشیان تماس داشته اند که شاید چنین تعبیر شود که آن ها به عوض تعقیب این افراد، از گروه های تندرو حمایت می کنند. در همین حال روز گذشته، یک مقام ارشد ناتو که از وی نام وی ذکر نشده بود، به شبکهٔ سی. ان. ان گفته بود که اسامه بن لادن و معاون داکتر ایمن الظواهری در مناطق سرحدی پاکستان آرام به سر می برند و توسط افسران شبکهٔ استخباراتی پاکستان از آنان محافظت می شود.

برای نشر اعلانات تان به این شماره ها تماس حاصل نمایید: ۰۷۰۰۲۴۴۳۸۴ / ۰۷۸۷۷۰۷۶۲۸ - ۰۷۰۰۵۹۶۲۰۵ / ۰۷۹۷۸۵۹۰۴۰

اراده ورځپاڼه یوازې د سرلیکنې ننگه کوي، نورې لیکنې د لیکوال خپل نظر دی، ورځپاڼه یې مسولیت پر غاړه نه اخلي.

حق الاشتراک :
قیمت یک شماره: (۵) افغانی
سالانه: ۲۰۰۰ افغانی
شش ماهه: ۱۰۰۰ افغانی
برای موسسات و سفارتخانه ها:
سالانه ۳۰۰ دالر امریکایی
شش ماهه ۱۵۰ دالر امریکایی

مرکز نشرات افغان
روزنامهٔ ملی اراده
موسس و صاحب امتیاز: حاجی سید داؤد
مدیر مسوول : خادم احمد
موبایل :- ۰۷۰۰ ۵۹۶۲۰۵
Khadem.kabul@yahoo.com
معاون : استاد مرتضی فرختیار
موبایل :- ۰۷۹۷۲۵۳۱۶۴
Farhatyarm@yahoo.com

ادیتور پشتو: مجیب الرحمن امیری
موبایل :- ۰۷۰۸۸۸۷۰۶۶
دیزاین : انجینیر محمدجمیل "امیری"
همکار تخنیکی: محمدجمیل "احمدی"
مسوول توزیع و بازاریابی: عبدالسمیع
۰۷۰۰۲۴۴۳۸۴
ایمیل:
erada.daily@yahoo.com
آدرس : دهمزنگ، عقب سینمای بریکوت، سرک اول کارته چهار.

ERADA DAILY
Afghan Media Resource center
Establisher and Concessionaire:
Haji sayed Daud
Editor in chief: Khadem Ahmad
Editor: Farhat yar
Pashto Editor: Mojiburahman Amiri
Designer: Eng, Mohammad Jamil Amiry
Address: Behind Baree kout-cinema,
first street of karti-e-char
Email: erada.daily@yahoo.com